



VÝROČNÍ ZPRÁVA

O podnikatelské činnosti společnosti a stavu jejího majetku
za účetní období hospodářského roku 2018/2019
(od 1. 4. 2018 do 31. 3. 2019)

vydává představenstvo společnosti Chládek & Tintěra, a.s.
se sídlem v Litoměřicích na základě dokončené účetní závěrky

Nerudova 1022/16, 412 01 Litoměřice, tel.: +420 416 741 668, fax: +420 416 741 669
www.cht.cz



 **Chládek
& Tintěra**

Představenstvo obchodní společnosti Chládek & Tintěra, a.s. se sídlem v Litoměřicích
vydává na základě dokončené účetní závěrky
tuto

VÝROČNÍ ZPRÁVU

o podnikatelské činnosti společnosti a stavu jejího majetku za účetní období
hospodářského roku 2018/2019 (od 1. 4. 2018 do 31. 3. 2019)

V Litoměřicích dne 16. 8. 2019

Předseda představenstva

Ing. Jan Kokeš



OBSAH VÝROČNÍ ZPRÁVY SPOLEČNOSTI CHLÁDEK & TINTĚRA, A.S.

I. Výroční zpráva

I.1.	ZÁKLADNÍ ÚDAJE.....	1
I.2.	ORGANIZACE, ŘÍZENÍ A ČINNOST SPOLEČNOSTI	2
I.3.	VÝNOSY, NÁKLADY, HOSPODÁŘSKÝ VÝSLEDEK.....	2
I.4.	ROZVAHA, AKTIVA A PASIVA SPOLEČNOSTI.....	5
I.5.	CASH FLOW	6
I.6.	AUDIT.....	6
I.7.	VÝKLAD K UPLYNULÉMU ÚČETNÍMU OBDOBÍ A PŘEDPOKLÁDANÉMU VÝVOJI PODNIKÁNÍ	7

II. Zpráva auditora

III. Účetní závěrka společnosti k 31. březnu 2019

IV. Zpráva o vztazích

V. Zpráva dozorčí rady

VI. Výpis z obchodního rejstříku



I.1. Základní údaje

Obchodní jméno společnosti: **Chládek & Tintěra, a.s.**
Sídlo společnosti: Nerudova 1022/16, Předměstí, 412 01 Litoměřice
IČ společnosti: 62743881

- a) **Představenstvo**
- Ing. JAN KOKEŠ, předseda představenstva
VLADIMÍR JEHLIČKA, DiS., člen představenstva
MIROSLAVA BOSMANOVÁ., člen představenstva
PAVEL HOLZKNECHT, člen představenstva
Bc. VLASTIMIL POLÁK, člen představenstva
- b) **Dozorčí rada**
- Ing. STANISLAV FOUSEK, předseda dozorčí rady
Ing. VLASTIMIL JÍŠA, člen dozorčí rady
Ing. PAVEL RICHTER, člen dozorčí rady
- c) Společnost byla založena bez úpisu akcií, zakladatelskou smlouvou ze dne 11. 2. 1995 a rozhodnutím o založení společnosti – viz notářský zápis ze dne 21. 2. 1995 a vznikla zápisem do obchodního rejstříku Krajského soudu v Ústí nad Labem dne 14. 6. 1995 v oddílu B, č.vl. 706.
- d) **Základní kapitál** společnosti k 31. 3. 2019 činí 21.000.000,- Kč.
- e) Akcie
- 180 ks kmenové akcie na jméno v zaknihované podobě ve jmenovité hodnotě 100 000,- Kč
 - 3 000 ks kmenové akcie na jméno v zaknihované podobě ve jmenovité hodnotě 1 000,- Kč
- Akcie nejsou veřejně obchodovatelné.
- f) **Akcionáři** společnosti vlastní akcie v hodnotě přesahující 10 % základního kapitálu společnosti k 31. 3. 2019:
1. společnost Cheper invest, a.s. vlastní 67,12 % majetku a 67,12 % hlasovacích práv
 2. společnost CVALET TRADE, s.r.o. vlastní 32,42 % majetku a 32,42 % hlasovacích práv
- Během účetního období 2018/2019 nedošlo k žádné změně v akcionářské struktuře.
- g) **Dceřiné společnosti** a obchodní podíly k 31. 3. 2019:

Společnost nevlastní podíl v žádné společnosti.



h) Předmět podnikání

- provádění staveb, jejich změn a odstraňování
- projektová činnost ve výstavbě
- výroba, obchod a služby neuvedené v přílohách 1 až 3 živnostenského zákona
- silniční motorová doprava nákladní
- provozování drážní dopravy na celostátní dráze a regionálních drahách ve smyslu „Licence udělené dne 28. 11. 2001 č.j. 3-3390/01-DÚ/Se, evidenční číslo: L/2001/1221“
- a další činnosti dle výpisu z obchodního rejstříku

Výroční zpráva je uložena v sídle společnosti na adrese Nerudova 16 v Litoměřicích.

I.2. Organizace, řízení a činnost společnosti

Organizace a řízení provozní činnosti

V uplynulém roce nedošlo u společnosti k žádným organizačním změnám a tato pracovala v uspořádání podle stávajícího Organizačního řádu. Na základě rozhodnutí valné hromady došlo v 07/2018 k personálním změnám statutárního orgánu a dozorčí rady a tyto orgány nyní pracují ve složení dle kapitoly I.1.a), b) této zprávy.

V řízení provozní činnosti nedošlo ke změnám a tato je řízena výrobním ředitelem. Útvar výrobního ředitele zahrnuje projektové manažery, specialisty, fakturanty, ekonomy staveb a další zaměstnance, ze kterých jsou sestavovány týmy k řízení velkých projektů. Ostatní stavby jsou řízeny autorizovanými stavbyvedoucími jednotlivých závodů a středisek.

Hlavní činnost společnosti zůstala nezměněna a spočívala v realizaci dopravních, inženýrských, pozemních a elektrotechnických staveb a v zajišťování opravných a udržovacích prací především na železniční dopravní cestě. Hlavní výrobní kapacity společnosti byly soustředěny na probíhající velké projekty železniční infrastruktury: žst. Chodov, K. Vary – Jahanngeorgenstadt, Lovosice – Louny a Říkonín – Vlkov u Tišnova.

Společnost Chládek & Tintěra, a.s. rovněž provozuje drážní dopravu na celostátních a regionálních tratích a na vlečkách, a to základě licencí vydaných Drážním úřadem ČR. V březnu 2018 prošla společnost úspěšně správním řízením pro udělení osvědčení dopravce o bezpečnosti a získala toto osvědčení na dalších 5 let. Kromě provozování SHV a železničních vagónů se společnost zaměřila na rozšiřování portfolia těžké kolejové mechanizace v souvislosti s rostoucími požadavky na kvalifikační předpoklady v této oblasti.

Obchodní činnost

V roce 2018 se společnost zabývala 449 došlými poptávkami, což představuje pokles o 136 poptávek oproti předešlému roku. Na tyto poptávky bylo zpracováno 357 obchodních nabídek, ze kterých bylo 116 vítězných, což představuje 32,5% úspěšnost, což představuje nejlepší výsledek za sledované předešlé roky.



Porovnání posledních 5 let je uvedeno v následující tabulce. V roce 2018 bylo 6 případů vyloučení ze soutěže – vše za překročení maximální vypsané ceny. Žádná nabídka nebyla vyloučena z důvodu formálních nedostatků (parametr sledování v QMS).

Počet za kalendářní rok	2014	2015	2016	2017	2018
Došlé poptávky	518	411	529	585	449
Zpracovaných nabídek	426	259	419	383	357
Vítězné nabídky	94	60	88	107	116
Úspěšnost nabídek v %	22 %	23 %	21 %	28 %	32,5 %
Počet vyloučení ze soutěže	2	7	9	3	6

Obchodní činnost spadá do působnosti úseku obchodního ředitele a je realizována prostřednictvím marketingových manažerů, oddělením obchodních nabídek a oddělením obchodních smluv. Rozhodování o zpracování konkrétních nabídek je společným rozhodnutím obchodního, technického (příprava) a výrobního ředitele v rámci týdenních obchodních porad.

Technický rozvoj a informační systémy

Technický rozvoj byl naplňován zejména v oblasti systému managementu kvality, a to plněním úkolů stanovených v dokumentu „Cíle a programy integrovaného systému managementu 2018“ a dále systémem interních a externích odborných školení garantujících odbornou a technickou kvalifikaci zaměstnanců a systémem celoživotního vzdělávání autorizovaných osob.

V rámci technického rozvoje se společnost zaměřila na rozvoj těžké mechanizace a nových technologií, jednak z důvodu plnění kvalifikačních předpokladů (viz první odstavec této kapitoly), jednak z důvodu nedostatku pracovních sil. Z tohoto důvodu byl pro následující rok dozorčí radou společnosti schválen nákup automatické podbíječky UNIMAT 08-4x4 4S a pluhu USP 2000 C2 v hodnotě téměř 170 mil. Kč.

V oblasti infrastruktury bylo v roce 2018 dokončeno zřízení klimatizace na všech pracovištích a realizována rekonstrukce administrativní části skladového areálu v Lovosicích.

V oblasti informačních systémů byl dále rozvíjen SW OKdox, který doplňuje stávající IS IPOS, zvyšuje zabezpečení a komfort práce s informacemi a částečně automatizuje vybrané podnikové procesy. Po implementaci řešení pro evidenci a zpracování obchodních příležitostí byla zahájena implementace řešení pro správu dokumentace u výrobních zakázek.

V oblasti IS byl dále zahájen projekt nasazení Business Intelligence řešení GIST Intelligence, který dále podporuje zejména controllingové procesy, proces plánování, reporting a distribuci informací dle oblastí řízení.

Systémy managementu a kvalifikační předpoklady

U společnosti je certifikován integrovaný systém managementu řízení kvality, ŽP a BOZP podle norem řady ISO 9 001, 14 001 a 18 001. V září 2018 úspěšně proběhla recertifikace společnosti na novelizované normy ČSN EN ISO 9001 a 14001 vycházejících z řízení rizik a příležitostí externích a interních aspektů vyplývajících z kontextu organizace a zavádějících systémové řízení všech činností.

Úkoly na rok 2018 byly formulovány v dokumentu „Cíle a programy integrovaného SM 2018“ a vyhodnoceny v průběhu I.Q 2019.



V roce 2019 bude zahájena implementace novely poslední z řady norem ISO, a to pro systém managementu BOZP.

Společnost v současnosti disponuje potřebnými kvalifikačními předpoklady a na některé okrajové specializace používá smluvní externisty. Rovněž počet autorizovaných osob se daří dále rozšiřovat. Udržování kvalifikačních předpokladů je zajištěno ročním programem vzdělávání dle interní směrnice „Zkušební a výcvikový řád“, vnitřního předpisu pro „Zdravotní a odbornou způsobilost osob při provozování drážní dopravy“, předpisu SŽDC Zam 1 a dalších legislativních požadavků.

Ekonomika

Účetní výsledky celé společnosti Chládek & Tintěra, a.s. jsou podrobně uvedeny v účetní závěrce. Pro účely manažerského sledování je u společnosti uplatňován systém sledování nákladů a výnosů na zakázku v rozdělení na jednotlivá nákladová střediska (výrobní programy) a sledování výrobní režie těchto subjektů, resp. správní režie celé společnosti.

Hospodářský plán pro rok 2018/2019 byl postaven na plánovaném obratu ve výši 1 930 mil. Kč a dosažení HV ve výši 83 mil. Kč, před zdaněním. Plán obratu celé společnosti byl splněn na 125 % - dosaženo 2 407 mil. Kč. Hospodářský výsledek společnosti byl 149 mil. Kč před zdaněním, což představuje plnění plánu na 179 %.

Výsledek hospodaření společnosti byl v hospodářském roce 2018/2019 stejně jako v roce předchozím pozitivně ovlivněn jednak situací na stavebním trhu, jednak úspěšnými obchodními aktivitami, které znamenaly pro společnost vysoký nárůst výkonů, a to výrazně nad plánované hodnoty. Lze říci, že uplynulý hospodářský rok byl z ekonomického hlediska nejúspěšnějším rokem v historii společnosti.

Plnění plánu objemů některých středisek bylo ovlivněno přesunem kapacit na realizaci objemů velkých staveb vedených jako projekty.

Personalistika

I v uplynulém roce se do činnosti společnosti negativně odrazil celostátní nedostatek pracovních sil a bylo opět nezbytné tento výpadek nahrazovat subdodávkami. Společnost pracovala v hospodářském roce 2018/2019 s průměrným počtem 335 zaměstnanců, což představuje obdobný počet jako v předchozím roce.

Přijatými opatřeními ke stabilizaci a motivaci zaměstnanců se sice podařilo do konce roku 2018 tento stav navýšit na 345, avšak pro plánované objemy výroby je tento stav nadále nedostačující.

Kvantitativní a kvalitativní naplňování lidských zdrojů tak nadále zůstává klíčovou otázkou pro další růst výkonů společnosti.

I.3. Výnosy, náklady, hospodářský výsledek

Tržby z prodeje výrobků a služeb dosáhly hodnoty 2 384,469 mil. Kč. Ve srovnání s minulým účetním obdobím, kdy celkové tržby dosáhly 1 711,045 mil. Kč tak došlo k nárůstu o 39,36 %. Ostatní provozní výnosy dosáhly výše 12,911 mil. Kč, přičemž nárůst oproti minulému období představoval 103,55 %.



Výnosy z provozní činnosti pak dosáhly hodnoty 2 397,380 mil. Kč, přičemž téměř celá výše výnosů byla vytvořena hlavní činností (celkové výnosy/obrat společnosti představovaly 2 407,148 mil. Kč). Zbýlé výnosy pak byly tvořeny výnosovými úroky (úroky z uložených peněžních prostředků a termínovaných vkladů v bankách) a dále ostatními finančními výnosy (skonta a kurzové zisky).

Celkové náklady společnosti, bez uvážení daňového nákladu, dosáhly v hospodářském roce 2018/2019 hodnoty 2 258,370 mil. Kč.

Ukazatele rentability:

Rentabilita celkového kapitálu z čistého zisku	9,06
Rentabilita vlastního kapitálu z čistého zisku - ROE	16,11
Rentabilita tržeb z čistého zisku	5,04
Rentabilita výnosů z čistého zisku	4,99
Rentabilita nákladů z čistého zisku	5,26
Rentabilita nákladů z hrubého zisku	6,50
Rentabilita tržeb z hrubého zisku	6,24
Rentabilita výnosů z hrubého zisku	6,18
Rentabilita aktiv z čistého zisku - ROA	9,06
Rentabilita osobních nákladů z čistého zisku	46,80
Rentabilita základního kapitálu z hrubého zisku	708,47
Rentabilita základního kapitálu z čistého zisku	572,44
Rentabilita mzdových nákladů z hrubého zisku	77,72
Rentabilita mzdových nákladů z čistého zisku	62,80

Hodnota zisku před zdaněním představuje hodnotu 148,778 mil. Kč. Odhad daně z příjmů (splatné i odložené) za hospodářský rok 2018/2019 činí 28,565 mil. Kč. Čistý hospodářský výsledek společnosti činí 120,213 mil. Kč.

Disponibilní zisk vytvořený v hospodářském roce 2018/2019 v hodnotě 120.213.072,44 Kč by měl být podle návrhu představenstva společnosti rozdělen takto:

▪ na účet rezervního fondu	24.042.614,49 Kč
▪ na výplatu dividend	20.000.000,00 Kč
▪ na účet nerozděleného zisku	76.170.457,95 Kč

I.4. Rozvaha, aktiva a pasiva společnosti

Celková aktiva společnosti ve srovnání s minulým obdobím vzrostla o 28,05 % a k 31. 3. 2019 dosáhla hodnoty 1 326,754 mil. Kč. Stálá aktiva oproti minulému období vzrostla o 59,54 % a představují hodnotu 151,192 mil. Kč, oběžná aktiva vzrostla o 25,06 % a představují hodnotu 1 174,208 mil. Kč. Časové rozlišení kleslo o 43,98 % a dosáhlo ke konci období výše 1,354 mil. Kč.



Základní kapitál společnosti se k 31. 3. 2019 nezměnil a představuje 21 mil. Kč. Základní kapitál společnosti byl zakladateli splacen.

Vlastní kapitál se v hospodářském roce 2018/2019 zvýšil o 19,21 % a činil 746,122 mil. Kč (zvýšení o výsledek hospodaření běžného účetního období).

Cizí zdroje jsou k 31. 3. 2019 tvořeny dlouhodobými závazky ve výši 64,498 mil. Kč, dále krátkodobými závazky v hodnotě 359,359 mil. Kč, ostatními rezervami ve výši 133,762 mil. Kč (zde došlo zejména k navýšení rezerv na krytí vad, nedodělků a záručních vad). Celková výše cizích zdrojů dosáhla výše 557,619 mil. Kč. Veškeré závazky jsou plně kryty oběžnými aktivy ve výši 1 174,208 mil. Kč.

Ukazatele likvidity:

▪ Okamžitá likvidita (L1)	2,43
▪ Běžná likvidita (L2)	3,27
▪ Pohotová likvidita (L3)	3,14

I.5. Cash flow

P. Stav peněžních prostředků k 1.4.2018	645 792 tis. Kč
A. Čistý peněžní tok z provozní činnosti	+292 043 tis. Kč
B. Čistý peněžní tok z investiční činnosti	-85 935 tis. Kč
C. Čistý peněžní tok z finanční činnosti	+22 166 tis. Kč
F. Čisté zvýšení nebo snížení peněžních prostředků	228 274 tis. Kč
R. Stav peněžních prostředků k 31.3.2019	874 066 tis. Kč

I.6. Audit

Účetní závěrka společnosti byla podrobena ověření auditorskou společností AUDIT Litoměřice s.r.o. (ev.č. 474) a jejím auditorem panem Ing. Josefem Běloubkem (ev.č. 1022). Zpráva auditora je nedílnou součástí této výroční zprávy. Ze zprávy vyplývá, že výrok auditora je bez výhrad.



I.7. Výklad k uplynulému účetnímu období a předpokládanému vývoji podnikání

Jak bylo již konstatováno v ekonomické části zprávy, uplynulý hospodářský rok byl po stránce ekonomické nejúspěšnějším rokem v historii společnosti Chládek & Tintěra, a.s. a plánované ukazatele hospodářského plánu (zejména výnosy a hospodářský výsledek) byly vysoce překročeny.

Představenstvo společnosti v průběhu tohoto roku pracovalo na potencionální akvizici, přičemž očekávaný horizont realizace této akvizice se předpokládá do konce hospodářského roku 2019/2020.

Hospodářské výsledky roku 2018/2019 se odráží i v návrhu plánu pro rok 2019/2020, který počítá s obratem ve výši 1 942 mil. Kč a hospodářským výsledkem 98 mil. Kč před zdaněním.

Přílohy:

1. Zpráva auditora
2. Účetní závěrka
3. Zpráva o vztazích mezi ovládající a ovládanou osobou
4. Zpráva dozorčí rady
5. Výpis z obchodního rejstříku



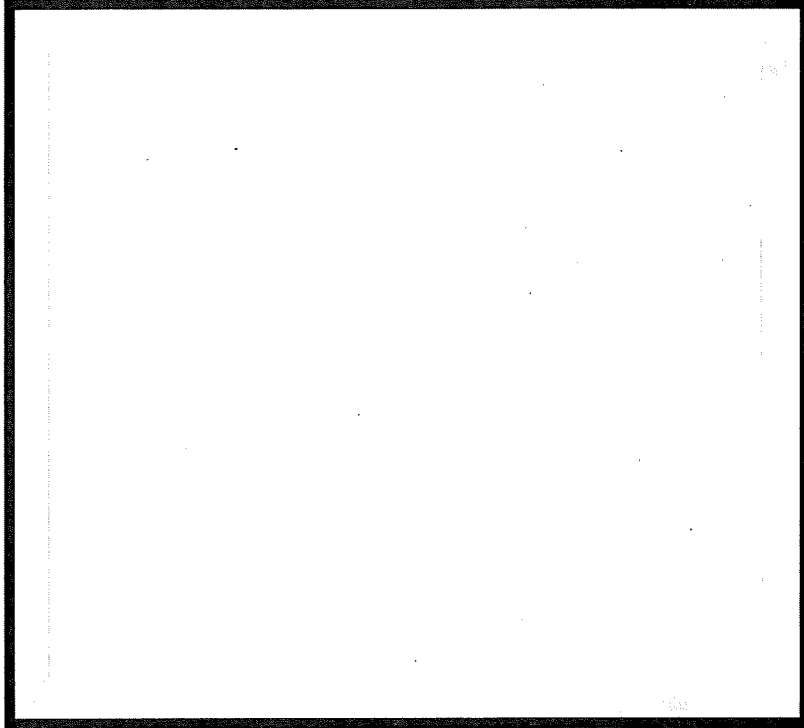

AUDITORSKÁ ZPRÁVA

Titulní list

Chládek & Tintěra, a.s.

Litoměřice

**OVĚŘENÍ ÚČETNÍ ZÁVĚRKY
SESTAVENÉ K 31.3.2019
ZA HOSPODÁŘSKÝ ROK OD 1.4.2018 do 31.3.2019
DOPIS PRO PŘEDSTAVENSTVO
A PRO VEDENÍ AKCIOVÉ SPOLEČNOSTI**

Výtisk číslo: 1 Chládek & Tintěra, a.s., se sídlem Nerudova 16, 412 01 Litoměřice
Výtisk číslo: 2 AUDIT Litoměřice s.r.o., číslo osvědčení 474, se sídlem Vrchlického 248,
412 01 Litoměřice

Základní údaje o společnosti
Chládek & Tintěra, a.s.,
se sídlem Nerudova 1022/16, Litoměřice, PSČ 412 01

Předmět podnikání	:	<i>Provozování drážní dopravy na celostátní dráze a regionálních drahách ve smyslu " Licence udělené dne 28.11.2001 č.j. 3-3390 /01 - DÚ//Se, evidenční číslo : L/2001/1221". Projektová činnost ve výstavbě a provádění staveb jejich změn a odstraňování. Kovářství, podkovářství, zámečnictví a nástrojářství. Zpracování kamene a zednictví. Truhlářství, podlahářství, pokrývačství, izolatérství a tesařství. Klempířství a oprava karoserií. Izolatérství. Vodoinstalatérství a topenářství. Výroba, instalace, opravy elektrických strojů a přístrojů, elektronických a telekomunikačních zařízení. Montáž, opravy, revize a zkoušky elektrických zařízení. Výroba, obchod a služby neuvedené v přílohách 1 až 3 živnostenského zákona. Silniční motorová doprava. Výkon zeměměřičských činností. Montáž, opravy, revize a zkoušky zdvihacích zařízení. Montáž, opravy, revize a zkoušky plynových zařízení a plnění nádob plyny. Montáž, opravy, revize a zkoušky tlakových zařízení a nádob na plyny. Revize, prohlídky a zkoušky určených technických zařízení v provozu.</i>
Obchodní jméno firmy	:	<i>Chládek & Tintěra, a.s.</i>
Sídlo firmy	:	<i>Nerudova 1022/16, Litoměřice, PSČ 412 01</i>
IČO	:	<i>627 43 881</i>
Předseda představenstva	:	<i>Ing. Jan Kokeš</i>
Členové představenstva	:	<i>Vladimír Jehlička, Miroslava Bosmanová, Pavel Holzknecht a Bc. Vlastimil Polák</i>
Předseda dozorčí rady	:	<i>Ing. Stanislav Fousek</i>
Členové dozorčí rady	:	<i>Ing. Pavel Richter a Ing. Vlastimil Jíša</i>
Základní kapitál společnosti	:	<i>21 000 000.- Kč splaceno 100 %</i>
Podklady předával	:	<i>Bc. Vlastimil Polák a Jana Poráčková</i>
Důvod provedení auditu	:	<i>Ze zákona akciové společnosti při splnění jedné podmínky ze tří. (aktiva, obrát a počet pracovníků – společnost splňuje všechny tři kriteria)</i>

- Předmět ověřování : *Výkaz zisků a ztrát, rozvaha, příloha a stav majetku ke dni 31. březnu 2019 u společnosti Chládek & Tintěra, a.s., Litoměřice*
- Auditorská společnost : *AUDIT Litoměřice s.r.o., se sídlem Vrchlického 248/17, Litoměřice, číslo oprávnění 474 vydané Komorou auditorů ČR v Praze*
- Jméno odpovědného auditora : *Ing. Josef Běloušek, číslo oprávnění 1022 vydané Komorou auditorů ČR v Praze*
- Provedení auditu : *7. března 2019 – 16. srpna 2019*
- Den dokončení auditu : *16. srpna 2019*
- Výpis z obchodního rejstříku : *Krajského soudu v Ústí nad Labem, oddíl B, číslo vložky 706, ze dne 14. června 1995. Poslední předložený výpis OR ověřený internetovým výpisem k 4.7.2019.*
- Použité předpisy k ověření : *Zákon č. 93/2009 Sb., o auditorech*
Mezinárodní auditorské standardy a Aplikační doložky Komory auditorů ČR
ISA 700 – Formulace výroku a zprávy auditora k účetní závěrce
ISA 720 – Povinnosti auditora týkající se ostatních informací
- Přílohy ke zprávě auditora : *Výkaz zisku a ztráty, rozvaha včetně přílohy, pohyb vlastního kapitálu, Cash – Flow a výroční zpráva za hospodářský rok od 1.4.2018 do 31.3.2019. Výpis Obchodního rejstříku.*
- Metoda ověřování : *Mezinárodní auditorské standardy požadují naplánování a provedení auditu tak, aby auditor získal přiměřené ujištění o tom, že účetní závěrka neobsahuje významné nesprávnosti. Ověření úplnosti a průkaznosti částek a informací uvedených v účetní závěrce a posouzení správnosti a vhodnosti účetních postupů a významných odhadů učiněných vedením společnosti při jejím sestavení. Auditorské postupy byly provedeny výběrovým způsobem s ohledem na významnost vykazovaných skutečností.*

ZPRÁVA NEZÁVISLÉHO AUDITORA O OVĚŘENÍ ÚČETNÍ ZÁVĚRKY společnosti Chládek & Tintěra, a.s., se sídlem Nerudova 16, Litoměřice, PSČ 412 01

Zpráva pro akcionáře společnosti Chládek & Tintěra, a.s.

Výrok auditora

Provedl jsem audit přiložené účetní závěrky společnosti Chládek & Tintěra, a.s. (dále také „Společnost“) sestavené na základě českých účetních předpisů, která se skládá z rozvahy k 31.3.2019, výkazu zisku a ztráty, přehledu o změnách vlastního kapitálu a přehledu o peněžních tocích za rok končící 31.3.2019 a přílohy této účetní závěrky, která obsahuje popis použitých podstatných účetních metod a další vysvětlující informace. Údaje o Společnosti jsou uvedeny v bodě 1 přílohy této účetní závěrky.

Podle mého názoru účetní závěrka podává věrný a poctivý obraz aktiv a pasiv společnosti Chládek & Tintěra, a.s. k 31.3.2019 a nákladů a výnosů a výsledku jejího hospodaření a peněžních toků za hospodářský rok od 1.4.2018 do 31.3.2019 v souladu s českými účetními předpisy.

Základ pro výrok

Audit jsem provedl v souladu se zákonem o auditorech a standardy Komory auditorů České republiky (KA ČR) pro audit, kterými jsou mezinárodní standardy pro audit (ISA) případně doplněné a upravené souvisejícími aplikačními doložkami. Moje odpovědnost stanovená těmito předpisy je podrobněji popsána v oddílu Odpovědnost auditora za audit účetní závěrky. V souladu se zákonem o auditorech a Etickým kodexem přijatým Komorou auditorů České republiky jsem na Společnosti nezávislý a splnil jsem i další etické povinnosti vyplývající z uvedených předpisů. Domnívám se, že důkazní informace, které jsem shromáždil, poskytují dostatečný a vhodný základ pro vyjádření výroku.

Ostatní informace uvedené ve výroční zprávě

Ostatními informacemi jsou v souladu s § 2 písm. b) zákona o auditorech informace uvedené ve výroční zprávě mimo účetní závěrku a moji zprávy auditora. Za ostatní informace odpovídá statutární orgán Společnosti.

Můj výrok k účetní závěrce se k ostatním informacím nevztahuje. Přesto je však součástí mých povinností souvisejících s ověřením účetní závěrky seznámení se s ostatními informacemi a posouzení, zda ostatní informace nejsou ve významném (materiálním) nesouladu s účetní závěrkou či s mými znalostmi o účetní jednotce získanými během ověřování účetní závěrky nebo zda se jinak tyto informace nejeví jako významně (materiálně) nesprávné. Také posuzuji, zda ostatní informace byly ve všech významných (materiálních) ohledech vypracovány v souladu s příslušnými právními předpisy. Tímto posouzením se rozumí, zda ostatní informace splňují požadavky právních předpisů na formální náležitosti a postup vypracování ostatních informací v kontextu významnosti (materiality), tj. zda případné nedodržení uvedených požadavků by bylo způsobilé ovlivnit úsudek činěný na základě ostatních informací.

Na základě provedených postupů, do míry, již dokáže auditor posoudit, uvádí, že

- ostatní informace, které popisují skutečnosti, jež jsou též předmětem zobrazení v účetní závěrce, jsou ve všech významných (materiálních) ohledech v souladu s účetní závěrkou a
- ostatní informace byly vypracovány v souladu s právními předpisy.

Dále jsem povinen uvést, zda na základě poznatků a povědomí o Společnosti, k nimž jsem dospěl při provádění auditu, ostatní informace neobsahují významné (materiální) věcné nesprávnosti. V rámci uvedených postupů jsem v obdržení ostatních informacích žádné významné (materiální) věcné nesprávnosti nezjistil.

Odpovědnost představenstva a dozorčí rady Společnosti za účetní závěrku

Představenstvo Společnosti odpovídá za sestavení účetní závěrky podávající věrný a poctivý obraz v souladu s českými účetními předpisy a za takový vnitřní kontrolní systém, který považuje za nezbytný pro sestavení účetní závěrky tak, aby neobsahovala významné (materiální) nesprávnosti způsobené podvodem nebo chybou.

Při sestavování účetní závěrky je představenstvo Společnosti povinno posoudit, zda je Společnost schopna nepřetržitě trvat, a pokud je to relevantní, popsat v příloze účetní závěrky záležitosti týkající se jejího nepřetržitého trvání a použití předpokladu nepřetržitého trvání při sestavení účetní závěrky, s výjimkou případů, kdy statutární orgán plánuje zrušení Společnosti nebo ukončení její činnosti, resp. kdy nemá jinou reálnou možnost, než tak učinit. Za dohled nad procesem účetního výkaznictví ve Společnosti odpovídá dozorčí rada.

Odpovědnost auditora za audit účetní závěrky

Mým cílem je získat přiměřenou jistotu, že účetní závěrka jako celek neobsahuje významnou (materiální) nesprávnost způsobenou podvodem nebo chybou a vydat zprávu auditora obsahující můj výrok. Přiměřená míra jistoty je velká míra jistoty, nicméně není zárukou, že audit provedený v souladu s výše uvedenými předpisy ve všech případech v účetní závěrce odhalí případnou existující významnou (materiální) nesprávnost. Nesprávnosti mohou vzniknout v důsledku podvodů nebo chyb a považují se za významné (materiální), pokud lze reálně předpokládat, že by jednotlivě nebo v souhrnu mohly ovlivnit ekonomická rozhodnutí, která uživatelé účetní závěrky na jejím základě přijmou.

Při provádění auditu v souladu s výše uvedenými předpisy je moji povinností uplatňovat během celého auditu odborný úsudek a zachovávat profesní skepticismus. Dále je moji povinností:

- Identifikovat a vyhodnotit rizika významné (materiální) nesprávnosti účetní závěrky způsobené podvodem nebo chybou, navrhnout a provést auditorské postupy reagující na tato rizika a získat dostatečné a vhodné důkazní informace, abych na jejich základě mohl vyjádřit výrok. Riziko, že neodhalím významnou (materiální) nesprávnost, k níž došlo v důsledku podvodu, je větší než riziko neodhalení významné (materiální) nesprávnosti způsobené chybou, protože součástí podvodu mohou být tajné dohody, falšování, úmyslná opomenutí, nepravdivá prohlášení nebo obcházení vnitřních kontrol.
- Seznámit se s vnitřním kontrolním systémem Společnosti relevantním pro audit v takovém rozsahu, abych mohl navrhnout auditorské postupy vhodné s ohledem na

dané okolnosti, nikoli abych mohl vyjádřit názor na účinnost jejího vnitřního kontrolního systému.

- Posoudit vhodnost použitých účetních pravidel, přiměřenost provedených účetních odhadů a informace, které v této souvislosti statutární orgán Společnosti uvedl v příloze účetní závěrky.
- Posoudit vhodnost použití předpokladu nepřetržitého trvání při sestavení účetní závěrky statutárním orgánem a to, zda s ohledem na shromážděné důkazní informace existuje významná (materiální) nejistota vyplývající z událostí nebo podmínek, které mohou významně zpochybnit schopnost Společnosti nepřetržitě trvat. Jestliže dojdeme k závěru, že taková významná (materiální) nejistota existuje, je moji povinností upozornit ve zprávě na informace uvedené v této souvislosti v příloze účetní závěrky, a pokud tyto informace nejsou dostatečné, vyjádřit modifikovaný výrok. Moje závěry týkající se schopnosti Společnosti nepřetržitě trvat vycházejí z důkazních informací, které jsem získal do data moji zprávy. Nicméně budoucí události nebo podmínky mohou vést k tomu, že Společnost ztratí schopnost nepřetržitě trvat.
- Vyhodnotit celkovou prezentaci, členění a obsah účetní závěrky, včetně přílohy, a dále to, zda účetní závěrka zobrazuje podkladové transakce a události způsobem, který vede k věrnému zobrazení.

Moji povinností je informovat statutární orgán mimo jiné o plánovaném rozsahu a načasování auditu a o významných zjištěních, která jsem v jeho průběhu učinil, včetně zjištěných významných nedostatků ve vnitřním kontrolním systému.

V Litoměřicích, dne 16. srpna 2019

AUDIT Litoměřice s.r.o.
Vrchlického 248/17, Litoměřice
číslo oprávnění 474



Ing. Josef Běloubek
a u d i t o r
číslo oprávnění 1022

AUDIT Litoměřice s.r.o.
Vrchlického 248
412 01 Litoměřice
číslo osvědčení 474

ÚČETNÍ ZÁVĚRKA

SPOLEČNOSTI

CHLÁDEK & TINTĚRA, A.S.

za hospodářský rok 2018/2019

(od 1.4.2018 do 31.3.2019)

Obsah:

- Rozvaha
- Výkaz zisku a ztráty, druhové členění
- Přehled o peněžních tocích
- Přehled o změnách vlastního kapitálu
- Příloha v účetní závěrce

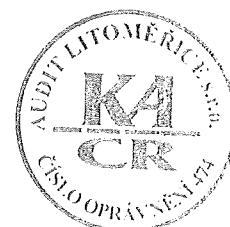

ROZVAHA

v plném rozsahu
ke dni: 31.3.2019
(v celých tisících Kč)
IČ: 62743881

Dle vyhlášky č. 500/2002 Sb.

Sestaveno dne: 16.8.2019

Právní forma účetní jednotky: AKCIOVÁ SPOLEČNOST

Předmět podnikání účetní jednotky: Výstavba silnic a železnic

Spisová značka:

V likvidaci: Ne

Název a sídlo účetní jednotky

Chládek & Tintěra, a.s.

Nerudova 1022/16

LITOMĚŘICE

41201

Označení a	AKTIVA b	Číslo řádku c	Běžné účetní období			Minulé úč. období
			Brutto 1	Korekce 2	Netto 3	Netto 4
	AKTIVA CELKEM (A. + B. + C. + D.)	01	1 561 113	234 358	1 326 754	1 036 092
B.	Stálá aktiva (B.I. + B.II. + B.III.)	03	356 459	205 266	151 192	94 767
B.I.	Dlouhodobý nehmotný majetek (součet B.I.1. až B.I.5.2.)	04	7 223	5 999	1 224	667
2.	Ocenitelná práva	06	7 223	5 999	1 224	667
2.1.	Software	07	7 223	5 999	1 224	667
B.II.	Dlouhodobý hmotný majetek (součet B.II.1. až B.II.5.2.)	14	349 236	199 268	149 968	94 100
1.	Pozemky a stavby	15	2 798	135	2 662	4 513
1.1.	Pozemky	16	2 355	0	2 355	4 191
1.2.	Stavby	17	442	135	307	322
2.	Hmotné movité věci a jejich soubory	18	284 832	194 528	90 304	82 206
4.	Ostatní dlouhodobý hmotný majetek	20	6 599	4 604	1 994	2 459
4.3.	Jiný dlouhodobý hmotný majetek	23	6 599	4 604	1 994	2 459
5.	Poskytnuté zálohy na dlouhodobý hmotný majetek a nedokončený dlouhodobý hmotný majetek	24	55 008	0	55 008	4 922
5.1.	Poskytnuté zálohy na dlouhodobý hmotný majetek	25	50 086	0	50 086	0
5.2.	Nedokončený dlouhodobý hmotný majetek	26	4 922	0	4 922	4 922
C.	Oběžná aktiva (C.I. + C.II. + C.III. + C.IV.)	37	1 203 300	29 092	1 174 208	938 908
C.I.	Zásoby (součet C. I.1. až C.I.5.)	38	47 059	0	47 059	23 450
1.	Materiál	39	31 225	0	31 225	22 920
2.	Nedokončená výroba a polotovary	40	15 834	0	15 834	530
C.II.	Pohledávky (C.II.1 + C.II.2 + C.II.3)	46	282 175	29 092	253 083	269 666
1.	Dlouhodobé pohledávky	47	31 485	0	31 485	16 819
1.1.	Pohledávky z obchodních vztahů	48	6 120	0	6 120	3 130
1.4.	Odložená daňová pohledávka	51	25 365	0	25 365	13 690
2.	Krátkodobé pohledávky	57	250 690	29 092	221 598	252 847
2.1.	Pohledávky z obchodních vztahů	58	207 380	29 092	178 288	237 826
2.4.	Pohledávky - ostatní	61	43 310	0	43 310	15 021
4.3.	Stát - daňové pohledávky	64	20 805	0	20 805	10 577
4.4.	Krátkodobé poskytnuté zálohy	65	21 524	0	21 524	1 230
4.5.	Dohadné účty aktivní	66	873	0	873	503
4.6.	Jiné pohledávky	67	109	0	109	2 711
C.IV.	Peněžní prostředky (C.IV.1. + C.IV.2.)	75	874 066	0	874 066	645 792
1.	Peněžní prostředky v pokladně	76	537	0	537	733
2.	Peněžní prostředky na účtech	77	873 528	0	873 528	645 059

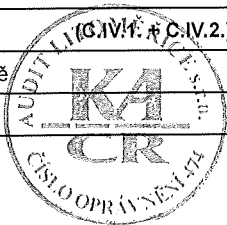

Označení a	AKTIVA b	Číslo řádku c	Běžné účetní období			Minulé úč. období
			Brutto 1	Korekce 2	Netto 3	Netto 4
D.	Časové rozlišení aktiv (D.1. + D.2.+ D.3.)	78	1 354	0	1 354	2 417
1.	Náklady příštích období	79	1 354	0	1 354	2 417



Označení a	PASIVA b	Číslo řádku c	Stav v běžném účet. období	Stav v minulém účetním období
			5	6
	PASIVA CELKEM (A. + B. + C. + D.)	01	1 326 754	1 036 092
A.	Vlastní kapitál (A.I. + A.II. + A.III. + A.IV. + A.V. + A.VI.)	02	746 122	625 909
A.I.	Základní kapitál (A.I.1. + A.I.2. + A.I.3.)	03	21 000	21 000
1.	Základní kapitál	04	21 000	21 000
A.III.	Fondy ze zisku (A.III.1. + A.III.2.)	15	250 000	0
1.	Ostatní rezervní fondy	16	250 000	0
A.IV.	Výsledek hospodaření minulých let (+/-) (A.IV.1. + A.IV.2.)	18	354 909	535 546
1.	Nerozdělený zisk nebo neuhrazená ztráta minulých let (+/-)	19	354 909	535 546
A.V.	Výsledek hospodaření běžného účetního období (+/-)	21	120 213	69 363
B + C.	Cizí zdroje (součet B. + C.)	23	557 619	399 076
B.	Rezervy (součet B.1. až B.4.)	24	133 762	85 044
4.	Ostatní rezervy	28	133 762	85 044
C.	Závazky (součet C.I. + C.II. + C.III.)	29	423 857	314 031
C.I.	Dlouhodobé závazky (součet C. I.1. až C.I.9.)	30	64 498	42 331
4.	Závazky z obchodních vztahů	36	64 498	42 331
C.II.	Krátkodobé závazky (součet C. II.1. až C.II.8.)	45	359 359	271 700
2.	Závazky k úvěrovým institucím	49	1	0
3.	Krátkodobé přijaté zálohy	50	17 574	12 808
4.	Závazky z obchodních vztahů	51	276 972	233 857
8.	Závazky ostatní	55	64 812	25 035
8.3.	Závazky k zaměstnancům	58	11 593	10 228
8.4.	Závazky ze sociálního a zdravotního pojištění	59	6 118	5 355
8.5.	Stát – daňové závazky a dotace	60	27 047	4 112
8.6.	Dohadné účty pasivní	61	18 730	2 388
8.7.	Jiné závazky	62	1 324	2 952
D.	Časové rozlišení pasiv (D.1. + D.2.)	66	23 013	11 108
1.	Výdaje příštích období	67	23 000	11 063
2.	Výnosy příštích období	68	13	45

Podpisový záznam



VÝKAZ ZISKU A ZTRÁTY, druhové členění

v plném rozsahu

ke dni: 31.3.2019

(v celých tisících Kč)

IČ: 62743881

Dle vyhlášky č. 500/2002 Sb.

Sestaveno dne: 16.8.2019

Právní forma účetní jednotky: AKCIOVÁ SPOLEČNOST

Předmět podnikání účetní jednotky: Výstavba silnic a železnic

Spisová značka:

V likvidaci: Ne

Název a sídlo účetní jednotky

Chládek & Tintěra, a.s.

Nerudova 1022/16

LITOMĚŘICE

41201

Označení a	TEXT b	Číslo řádku c	Skutečnost v účetním období	
			běžném 1	minulém 2
I.	Tržby z prodeje výrobků a služeb	01	2 384 469	1 711 045
A.	Výkonová spotřeba (součet A.1. až A.3.)	03	1 899 994	1 374 170
2.	Spotřeba materiálu a energie	05	412 926	331 348
3.	Služby	06	1 487 068	1 042 822
B.	Změna stavu zásob vlastní činnosti (+/-)	07	-15 304	364
D.	Osobní náklady (součet D.1. až D.2.)	09	256 863	210 244
D.1.	Mzdové náklady	10	191 420	156 392
2.	Náklady na sociální zabezpečení, zdravotní pojištění a ostatní náklady	11	65 443	53 852
2.1.	Náklady na sociální zabezpečení a zdravotní pojištění	12	63 320	51 903
2.2.	Ostatní náklady	13	2 123	1 948
E.	Úpravy hodnot v provozní oblasti (součet E.1. až E.3.)	14	50 277	26 031
E.1.	Úpravy hodnot dlouhodobého nehmotného a hmotného majetku	15	30 682	26 031
1.1.	Úpravy hodnot dlouhodobého nehmotného a hmotného majetku - trvalé	16	30 682	26 031
3.	Úpravy hodnot pohledávek	19	19 595	
III.	Ostatní provozní výnosy (součet III.1 až III.3.)	20	12 911	6 343
1.	Tržby z prodaného dlouhodobého majetku	21	3 203	515
2.	Tržby z prodaného materiálu	22	5 879	1 018
3.	Jiné provozní výnosy	23	3 829	4 811
F.	Ostatní provozní náklady (součet F.1. až F.5.)	24	58 439	33 862
F.1.	Zůstatková cena prodaného dlouhodobého majetku	25	2 030	687
2.	Prodaný materiál	26	4 678	854
3.	Daně a poplatky	27	1 814	1 715
4.	Rezervy v provozní oblasti a komplexní náklady příštích období	28	48 718	28 027
5.	Jiné provozní náklady	29	1 198	2 579
*	Provozní výsledek hospodaření (+/-)	30	147 111	72 717
VI.	Výnosové úroky a podobné výnosy (součet VI. 1 + VI.2.)	39	4 208	658
2.	Ostatní výnosové úroky a podobné výnosy	41	4 208	658
VII.	Ostatní finanční výnosy	46	5 559	5 015
K.	Ostatní finanční náklady	47	8 101	7 868
*	Finanční výsledek hospodaření (+/-)	48	1 667	-2 194
**	Výsledek hospodaření před zdaněním (+/-)	49	148 778	70 523
L.	Daň z příjmů (součet L.1 + L.2.)	50	28 565	1 160
L.1.	Daň z příjmů splatná	51	40 240	17 507
2.	Daň z příjmů odložená (+/-)	52	-11 675	-16 347

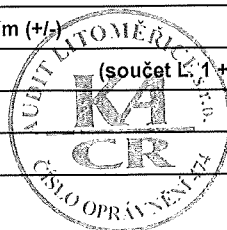

Označení a	TEXT b	Číslo řádku c	Skutečnost v účetním období	
			běžném 1	minulém 2
**	Výsledek hospodaření po zdanění (+/-)	53	120 213	69 363
***	Výsledek hospodaření za účetní období (+/-)	55	120 213	69 363
	Čistý obrat za účetní období = I. + II. + III. + IV. + V. + VI. + VII:	56	2 407 148	1 723 061

Podpisový záznam



PŘEHLED O PENĚŽNÍCH TOCÍCH

za období od 1.4.2018 do 31.3.2019

(v celých tisících Kč)

IČ: 62743881

Název a sídlo účetní jednotky

Chládek & Tintěra, a.s.

Nerudova 1022/16

LITOMĚŘICE

412 01

Sestaveno dne: 16.8.2019

Právní forma účetní jednotky: AKCIOVÁ SPOLEČNOST

Předmět podnikání účetní jednotky: Výstavba silnic a železnic

Označení a	TEXT b	Skutečnost v účetním období	
		běžném 1	minulém 2
P.	Stav peněžních prostředků (PP) a ekvivalentů na začátku účetního období	645 792	575 487
PENĚŽNÍ TOKY Z HLAVNÍ VÝDĚLEČNÉ ČINNOSTI (PROVOZNÍ ČINNOST)			
Z.	Účetní zisk nebo ztráta před zdaněním	148 778	70 523
A.1.	Úprava o nepeněžní operace	74 019	53 572
A.1.1.	Odpisy stálých aktiv(+) s vyj. zůst. ceny a dále umoř. opr. pol. k majetku	30 682	26 031
A.1.2.	Změna stavu opravných položek, rezerv	48 718	28 027
A.1.3.	Zisk (ztráta) z prodeje stálých aktiv, vyúčt. do výnosů -, do nákladů +	-1 173	172
A.1.5.	Vyúčtované nákladové úroky (+), s výjimkou úroků zahrnovaných do ocenění dlouhodobého majetku a vyúčtované výnosové úroky (-)	-4 208	-658
A.*	Čistý peněžní tok z provozní činnosti před zdaněním a změnami pr.kap.	222 797	124 095
A.2.	Změna stavu nepeněžních složek pracovního kapitálu	93 602	-54 743
A.2.1.	Změna stavu pohledávek z provozní činnosti (+/-) au čas. rozlišení	17 646	-153 053
A.2.2.	Změna stavu krátkodobých závazků z provozní činnosti (+/-) pu čas. rozl.	99 565	84 496
A.2.3.	Změna stavu zásob (+/-)	-23 609	13 814
A.**	Čistý peněžní tok z provozní činnosti před zdaněním	316 399	69 352
A.4.	Přijaté úroky (+)	4 208	658
A.5.	Zaplacená daň z příjmů a za doměrky za minulá období (-)	-28 565	-1 160
A.***	Čistý peněžní tok z provozní činnosti	292 043	68 850
PENĚŽNÍ TOKY Z INVESTIČNÍ ČINNOSTI			
B.1.	Výdaje spojené s nabytím stálých aktiv	-87 107	-32 281
B.2.	Příjmy z prodeje stálých aktiv	1 173	-172
B.***	Čistý peněžní tok vztahující se k investiční činnosti	-85 935	-32 453
PENĚŽNÍ TOKY Z FINANČNÍCH ČINNOSTÍ			
C.1.	Dopady změn dlouhodobých, popř. krátkodobých závazků na PP a ekv.	22 166	38 907
C.2.	Dopady změn vlastního kapitálu na PP a ekv.	0	-5 000
C.2.1.	Zvýšení PP a ekv. z titulu zvýšení základního kapitálu (RF) (+)	-250 000	0
C.2.5.	Přímé platby na vrub fondů (-)	250 000	0
C.2.6.	Vyplacené dividendy nebo podíly na zisku včetně zapl. srážkové daně (-)	0	-5 000
C.***	Čistý peněžní tok vztahující se k finanční činnosti	22 166	33 907
F.	Čisté zvýšení, resp. snížení peněžních prostředků	228 274	70 304
R.	Stav peněžních prostředků a ekvivalentů na konci období	874 066	645 792

Podpisový záznam



PŘEHLED O ZMĚNÁCH VLASTNÍHO KAPITÁLU

za období od 1.4.2018 do 31.3.2019

(v celých tisících Kč)

IČ: 62743881

Dle vyhlášky č. 500/2002 Sb.

Název a sídlo účetní jednotky

Chládek & Tintěra, a.s.

Nerudova 1022/16

LITOMĚŘICE

41201

Sestaveno dne: 16.8.2019

Právní forma účetní jednotky: AKCIOVÁ SPOLEČNOST

Předmět podnikání účetní jednotky: Výstavba silnic a železnic

Označení a	TEXT b	Skutečnost v účetním období	
		běžném 1	minulém 2
A. Základní kapitál zapsaný v obchodním rejstříku (účet 411)			
A.1.	Počáteční stav	21 000	21 000
A.4.	Konečný zůstatek	21 000	21 000
B. Základní kapitál nezapsaný (účet 419)			
C. A. +/- B. se zohledněním účtu 252			
C.1.	Počáteční zůstatek A. +/- B.	21 000	21 000
C.5.	Konečný zůstatek A. +/- B.	21 000	21 000
D. Emisní ážio			
E. Rezervní fondy			
E.2.	Zvýšení	250 000	
E.4.	Konečný zůstatek	250 000	0
F. Ostatní fondy ze zisku			
G. Kapitálové fondy			
H. Rozdíly z přecenění nezahrnuté do výsledku hospodaření			
I. Zisk účetních období (účet 428 + zůstatek na straně D účtu 431)			
I.1.	Počáteční zůstatek	604 909	540 546
I.3.	Snížení	250 000	5 000
I.4.	Konečný zůstatek	354 909	535 546
J. Ztráta účetních období (účet 429 + zůstatek na straně MD účtu 431)			
K.	Zisk/ztráta za účetní období po zdanění	120 213	69 363
	Součet celkem (C5+D4+E4+F4+G4+H4+I4+J4+K)	746 122	625 909

Podpisový záznam



PŘÍLOHA V ÚČETNÍ ZÁVĚRCE

§ 39 vyhl. č. 500/2002 Sb., v plném rozsahu
za hospodářský rok 2018/2019 (od 1.4.2018 do 31.3.2019)

Název společnosti: **Chládek & Tintěra, a.s.**
Sídlo: Nerudova 1022/16, 412 01 Litoměřice
Právní forma: akciová společnost
IČ: 62743881
Rozvahový den: 31. 3. 2019

V Litoměřicích dne 16. 8. 2019

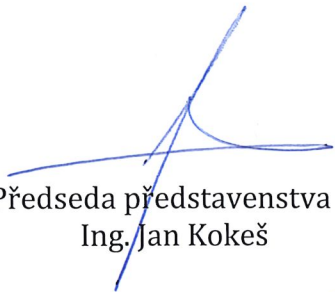
Předseda představenstva
Ing. Jan Kokeš

Člen představenstva
Bc. Vlastimil Polák



Obsah

1.	OBECNÉ ÚDAJE	3
1.1.	ZALOŽENÍ A CHARAKTERISTIKA SPOLEČNOSTI	3
1.2.	ORGANIZAČNÍ STRUKTURA SPOLEČNOSTI.....	3
1.3.	PŘEDSTAVENSTVO A DOZORČÍ RADA K ROZVAHOVÉMU DNI.....	4
2.	ÚČETNÍ METODY	5
2.1.	DLOUHODOBÝ HMOTNÝ A NEHMOTNÝ MAJETEK	5
2.2.	FINANČNÍ MAJETEK	6
2.3.	ZÁSoby	6
2.4.	POHLEDÁVKY	6
2.5.	ZÁVAZKY	6
2.6.	ÚVĚRY.....	6
2.7.	REZERVY	6
2.8.	PŘEPOČTY ÚDAJŮ V CIZÍCH MĚNÁCH NA ČESKOU MĚNU	7
2.9.	VÝNOSY	7
2.10.	POUŽITÍ ODHADŮ	7
3.	DOPLŇUJÍCÍ ÚDAJE	8
3.1.	DLOUHODOBÝ NEHMOTNÝ MAJETEK (DNM)	8
3.2.	DLOUHODOBÝ HMOTNÝ MAJETEK (DHM)	8
3.3.	DLOUHODOBÉ POHLEDÁVKY	9
3.4.	KRÁTKODOBÉ POHLEDÁVKY	9
3.5.	ČASOVÉ ROZLIŠENÍ AKTIVNÍ.....	9
3.6.	ZÁKLADNÍ KAPITÁL	9
3.7.	FONDY ZE ZISKU	10
3.8.	REZERVY	10
3.9.	DLOUHODOBÉ ZÁVAZKY	10
3.10.	KRÁTKODOBÉ ZÁVAZKY.....	10
3.11.	ČASOVÉ ROZLIŠENÍ PASIVNÍ	11
3.12.	ODLOŽENÁ DAŇ Z PŘÍJMŮ.....	11
3.13.	VÝNOSY Z BĚŽNÉ ČINNOSTI	11
3.14.	ZAMĚSTNANCI.....	11
3.15.	CELKOVÉ NÁKLADY NA ODMĚNY AUDITOROVI.....	11
3.16.	UDÁLOSTI, KTERÉ NASTALY PO DATU ÚČETNÍ ZÁVĚRKY	11



1. OBECNÉ ÚDAJE

1.1. Založení a charakteristika společnosti

Chládek & Tintěra, a.s. (dále jen „společnost“) byla založena jako akciová společnost a vznikla zapsáním do obchodního rejstříku Krajského soudu v Ústí nad Labem, oddíl B, vložka 706, dne 14. 6. 1995. Předmětem podnikání společnosti je výstavba silnic a železnic, přičemž rozhodující aktivity jsou orientovány do oblasti rekonstrukce a oprav železnic, silnic, mostů, pozemního stavitelství, elektrorozvodů, kabelových rozvodů a trakčního vedení.

Fyzické a právnické osoby podílející se více než 10 % na základním kapitálu společnosti a výše jejich podílu jsou uvedeny v následující tabulce:

Akcionář	% podíl na základním kapitálu
Společnost Cheper invest, a.s. (ovládající osoba)	67,12 %
Společnost CVALET TRADE, s.r.o.	32,42 %
Ostatní	0,46 %
Celkem	100,00 %

Během účetního období 2018/2019 nedošlo k žádné změně v akcionářské struktuře.

1.2. Organizační struktura společnosti

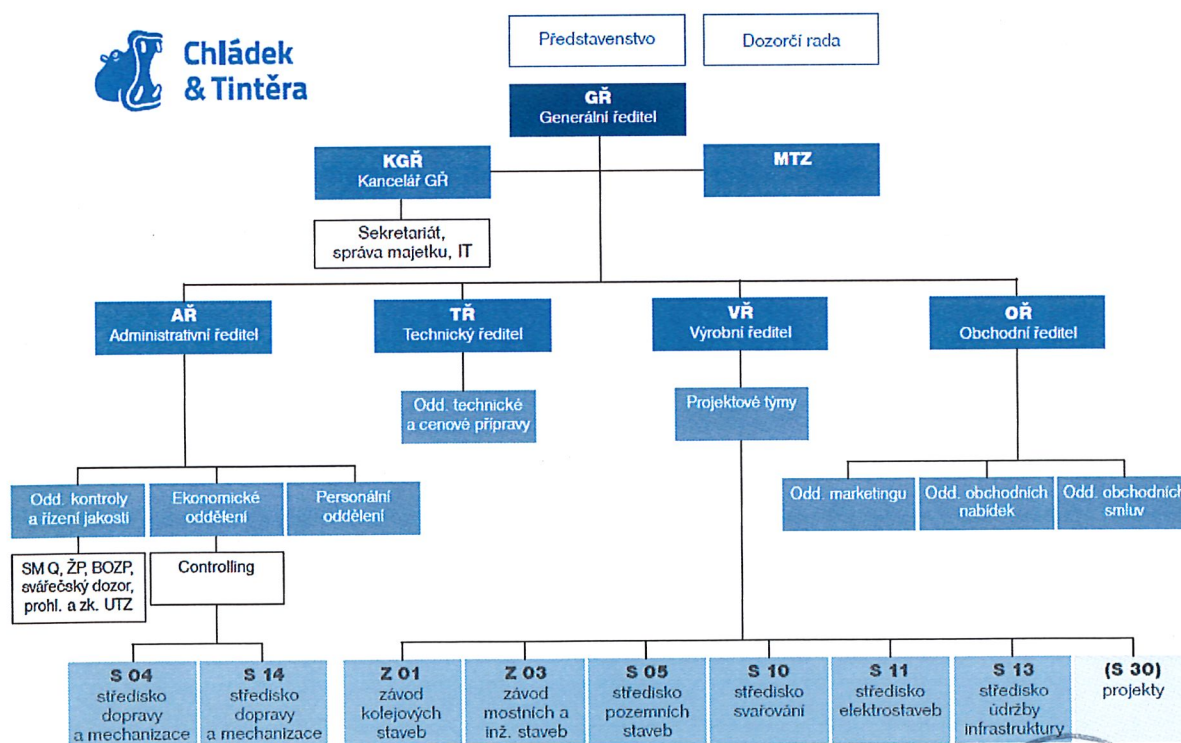

1.3. Představenstvo a dozorčí rada k rozvahovému dni

	Funkce	Jméno	Členství od	Předchozí člen	Zánik členství
Představenstvo	předseda	Ing. Jan Kokeš			
	člen	Miroslava Bosmanová	20. 7. 2018	Libuše Tintěrová	15. 7. 2018
	člen	Vladimír Jehlička, DiS.			
	člen	Pavel Holzknacht	20. 7. 2018	Ing. Stanislav Fousek	15. 7. 2018
	člen	Bc. Vlastimil Polák	20. 7. 2018		
Dozorčí rada	předseda	Ing. Stanislav Fousek	17. 7. 2018	Jaroslav Tintěra	30. 6. 2018
	člen	Ing. Pavel Richter	17. 7. 2018	Bc. Vlastimil Polák	30. 6. 2018
	člen	Ing. Vlastimil Jíša			



2. ÚČETNÍ METODY

Účetnictví společnosti je vedeno a účetní závěrka byla sestavena v souladu se zákonem č. 563/1991 Sb., o účetnictví v platném znění, vyhláškou č. 500/2002 Sb., kterou se provádějí některá ustanovení zákona č. 563/1991 Sb., o účetnictví, pro účetní jednotky, které jsou podnikateli účtujícími v soustavě podvojného účetnictví, v platném znění a Českými účetními standardy pro podnikatele v platném znění, a dále s využitím interpretací Národní účetní rady (NÚR).

Účetnictví respektuje obecné účetní zásady, především zásadu o oceňování majetku historickými cenami (není-li dále uvedeno jinak), zásadu účtování ve věcné a časové souvislosti, zásadu opatrnosti a předpoklad o schopnosti účetní jednotky pokračovat ve svých aktivitách.

Účetní závěrka společnosti je sestavena k rozvahovému dni 31. 3. 2019 za hospodářský rok 2018/2019. Hospodářským rokem je účetní období dlouhé 12 měsíců, konkrétně od 1. 4. 2018 do 31. 3. 2019.

Finanční údaje v této účetní závěrce jsou vyjádřeny v tisících korun českých (Kč), není-li dále uvedeno jinak.

2.1. Dlouhodobý hmotný a nehmotný majetek

Dlouhodobým majetkem se rozumí majetek, jehož doba použitelnosti je delší než jeden rok a jehož ocenění je v jednotlivém případě vyšší než 40 tis. Kč u hmotného majetku, a 60 tis. Kč u nehmotného majetku.

Nakoupený dlouhodobý hmotný a nehmotný majetek je oceněn pořizovací cenou sníženou o oprávký a případné opravné položky.

Technické zhodnocení, pokud převýšilo v úhrnu za zdaňovací období u jednotlivého hmotného majetku částku 40 tis. Kč a u jednotlivého nehmotného majetku částku 60 tis. Kč, zvyšuje pořizovací cenu příslušného dlouhodobého majetku.

Požizovací cena dlouhodobého hmotného a nehmotného majetku, s výjimkou pozemků a nedokončených investic, je odpisována po dobu odhadované životnosti majetku **lineární** metodou následujícím způsobem:

Skupina majetku	Příklady	Doba odepisování v letech
1	kancelářské stroje, počítače a software	3
2	osobní a nákladní automobily, stavební stroje a mechanizace	5
3	lokomotivy, vagóny, těžká kolejová mechanizace	10
5	komunikace, parkovací stání	30

2.2. Finanční majetek

Společnost vykazuje pouze finanční majetek ve formě peněžních prostředků oceněných nominální hodnotou.

	(údaje v tis. Kč)	
	31. 3. 2018	31. 3. 2019
Pokladní hotovost a peníze na cestě	733	537
Účty v bankách	645 059	873 528
Peněžní prostředky celkem	645 792	874 066

2.3. Zásoby

Nakupované zásoby jsou oceňovány pořizovacími cenami. Pořizovací cena zahrnuje cenu pořízení a vedlejší pořizovací náklady, zejména celní poplatky, dopravné a skladovací poplatky, provize, pojistné a skonto.

Zásoby vytvořené vlastní činností se oceňují vlastními náklady, které zahrnují přímé náklady a výrobní režii.

Výdaje zásob ze skladu jsou účtovány metodou FIFO (první do skladu, první ze skladu).

2.4. Pohledávky

Pohledávky jsou při vzniku oceňovány jmenovitou hodnotou, následně sniženou o příslušné opravné položky k pochybným a nedobytným částkám. Za pochybnou se pohledávka považuje v případě úpadku odběratele. Vzhledem k tomu, že většina výkonů je realizována pro stále odběratele, zejména pak pro státní organizace a municipality a tudíž je zde minimální riziko nesplacení, nejsou u případných pohledávek po splatnosti tvořeny opravné položky portfoliově, dle prodlení splatnosti, ale jsou řešeny individuálně (např. splátkový kalendář, prodloužení splatnosti). Opravné položky jsou dále uplatňovány v případě aktuálních nebo budoucích právních sporů a to dle konkrétního případu a očekávaného rizika.

2.5. Závazky

Závazky jsou oceňovány ve jmenovité hodnotě.

2.6. Úvěry

Úvěry jsou oceňovány ve jmenovité hodnotě. Za krátkodobý úvěr se považuje i část dlouhodobých úvěrů, která je splatná do jednoho roku od data, ke kterému je sestavena účetní závěrka.

2.7. Rezervy

Rezervy jsou vytvářeny k pokrytí rizik, závazků nebo nákladů, jejichž povaha je jasně definována a u nichž je k rozvahovému dni buď pravděpodobné, že nastanou, nebo jisté, že nastanou, ale není jistá jejich výše nebo okamžik jejich vzniku.

2.8. Přepočty údajů v cizích měnách na českou měnu

Účetní operace v cizích měnách prováděné během roku jsou účtovány kurzem České národní banky platným ke dni uskutečnění účetního případu.

K datu účetní závěrky jsou cizoměnová aktiva a závazky přepočtena kursem ČNB platným k datu, ke kterému je účetní závěrka sestavena.

2.9. Výnosy

Výnosy jsou zaúčtovány v hodnotě přijatého plnění nebo plnění, které bude přijato, a představují pohledávky za výrobky a služby poskytnuté v průběhu běžné činnosti, po odečtení slev, daně z přidané hodnoty a dalších daní souvisejících s prodeji. Odběratelská fakturace za výrobky a služby probíhá na základě dokončených krátkodobých kontraktů, tj. po předání díla. U dlouhodobých kontraktů probíhá průběžná (měsíční) fakturace na základě předání dílčích částí díla a následně konečná fakturace po úplném předání díla.

Výnosy z provedených skont jsou zaúčtovány po zaplacení dodavatelské faktury na zvláštní účet do ostatních finančních výnosů.

2.10. Použití odhadů

Sestavení účetní závěrky vyžaduje, aby vedení společnosti používalo odhady a předpoklady, jež mají vliv na vykazované hodnoty majetku a závazků k datu účetní závěrky a na vykazovanou výši výnosů a nákladů za sledované období. Vedení společnosti stanovilo tyto odhady a předpoklady na základě všech jemu dostupných relevantních informací. Nicméně, jak vyplývá z podstaty odhadu, skutečné hodnoty v budoucnu se mohou od těchto odhadů odlišovat. Odhady (zejména opravné položky k pohledávkám, rezervy, dohadné položky) jsou průběžně revidovány a upravovány.

3. DOPLŇUJÍCÍ ÚDAJE

3.1. Dlouhodobý nehmotný majetek (DNM)

	Ocenitelná práva - software	Celkem
<i>Pořizovací náklady</i>		
Počáteční zůstatek k 1. 4. 2018	6 271	6 271
Přírůstky	952	952
Konečný zůstatek k 31. 3. 2019 (brutto)	7 223	7 223
<i>Oprávk</i>		
Počáteční zůstatek k 1. 4. 2018	5 605	5 605
Odpisy	394	394
Konečný zůstatek k 31. 3. 2019 (korekce)	5 999	5 999
Zůstatková hodnota k 31. 3. 2019 (netto)	1 224	1 224
Zůstatková hodnota k 31. 3. 2018 (netto)	667	667

3.2. Dlouhodobý hmotný majetek (DHM)

	Pozemky	Stavby	Hmotné movité věci a jejich soubory	Jiný dlouhodobý hmotný majetek	Nedokončený dlouhodobý hmotný majetek	Poskytnuté zálohy na dlouh. hmotný majetek	Celkem
<i>Pořizovací náklady</i>							
Počáteční zůstatek k 1. 4. 2018	4 191	442	253 361	6 598	4 922	0	269 514
Přírůstky	0	0	38 221	0	0	50 086	88 307
Vyřazení	1 836	0	6 749	0	0	0	8 585
Konečný zůstatek k 31. 3. 2019 (brutto)	2 355	442	284 833	6 598	4 922	50 086	349 236
<i>Oprávk</i>							
Počáteční zůstatek k 1. 4. 2018	0	121	171 155	4 139	0	0	175 415
Odpisy	0	14	23 373	466	0	0	23 853
Konečný zůstatek k 31. 3. 2019 (korekce)	0	135	194 528	4 605	0	0	199 268
Zůstatková hodnota k 31. 3. 2019 (netto)	2 355	307	90 305	1 993	4 922	50 086	149 968
Zůstatková hodnota k 31. 3. 2018 (netto)	4 191	321	82 206	2 459	4 922	0	94 099

3.3. Dlouhodobé pohledávky

(údaje v tis. Kč)		
Rok	Kategorie	Celkem
2018/ 2019	Brutto -pozastávky	6 120
	Opr. položky	0
	Netto	6 120
2017/ 2018	Brutto - pozastávky	3 130
	Opr. položky	0
	Netto	3 130

Společnost eviduje dlouhodobé pohledávky, které k rozvahovému dni mají dobu splatnosti delší než 5 let, a to ve výši 279 tis. Kč.

3.4. Krátkodobé pohledávkyVěková struktura pohledávek z obchodních vztahů

(údaje v tis. Kč)				
Rok	Kategorie	Do splatnosti	Celkem po splatnosti	Celkem
2018/ 2019	Brutto	152 376	55 004	207 380
	Opr. položky	0	-29 092	-29 092
	Netto	152 376	25 912	178 288
2017/ 2018	Brutto	129 150	118 173	247 323
	Opr. položky	0	-9 497	-9 497
	Netto	129 150	108 676	237 826

Změnu opravné položky lze rozčlenit následovně:

(údaje v tis. Kč)		
	2018/2019	2017/2018
Počáteční stav k 1. dubnu	9 497	9 497
Tvorba	19 595	0
Konečný zůstatek k 31. březnu	29 092	9 497

3.5. Časové rozlišení aktivní

Náklady příštích období ve výši 1 354 tis. Kč.

Tvoří je rozúčtování nájemného, pojistného a údržby programů.

3.6. Základní kapitál

Základní kapitál společnosti k 31. 3. 2019 činí 21 000 tis. Kč.

Akcie

- 180 ks kmenové akcie na jméno v zaknihované podobě ve jmenovité hodnotě 100 000,- Kč
- 3 000 ks kmenové akcie na jméno v zaknihované podobě ve jmenovité hodnotě 1 000,- Kč

3.7. Fondy ze zisku

Společnost vytvořila v souladu se stanovami společnosti rezervní fond společnosti ve výši 250 000 tis. Kč. Rezervní fond byl vytvořen na základě rozhodnutí valné hromady jednorázovým převodem zdrojů z účtu nerozděleného zisku minulých let.

Následně bude rezervní fond doplňován v každém účetním roce, ve kterém společnost vykáže kladný hospodářský výsledek, o 20 % z tohoto hospodářského výsledku. Dojde-li k poklesu rezervního fondu společnosti pod částku ve výši 250 000 tis. Kč, bude rezervní fond jednorázově doplněn na tuto částku na základě rozhodnutí valné hromady z jiných disponibilních zdrojů společnosti, zejména z nerozděleného zisku minulých let nebo ze zisku společnosti. Následně bude rezervní fond opět doplňován podle pravidel uvedených v tomto odstavci výše.

3.8. Rezervy

(údaje v tis. Kč)

	Rezervy na vady, nedodělky a záruční vady	Rezervy na právní spory	Rezervy na osobní náklady	Rezervy na pozastávky	Rezervy celkem
Zůstatek k 31. 3. 2018	62 140	6 640	15 277	987	85 044
Odúčtování rezerv	28 905	5 240	22 480	987	57 612
Tvorba rezerv	80 252	2 000	23 971	107	106 330
Zůstatek k 31. 3. 2019	113 488	3 400	16 768	107	133 762

3.9. Dlouhodobé závazky

(údaje v tis. Kč)

	Stav k 31. 3. 2018	Stav k 31. 3. 2019
Dlouhodobé závazky z obchodních vztahů		
Pozastávky ve lhůtě splatnosti – dlouhodobé pozastávky	42 331	64 498
Dlouhodobé závazky z obchodních vztahů celkem	42 331	64 498

Společnost eviduje dlouhodobé závazky, které k rozvahovému dni mají dobu splatnosti delší než 5 let, a to ve výši 6 066 tis. Kč.

3.10. Krátkodobé závazky

(údaje v tis. Kč)

	Stav k 31. 3. 2018	Stav k 31. 3. 2019
Krátkodobé závazky z obchodních vztahů		
Závazky ve lhůtě splatnosti	225 204	209 141
Závazky s očekávanou splatností do 30 dnů	996	12 729
Závazky s očekávanou splatností do 90 dnů	1 250	20 553
Závazky s očekávanou splatností do 365 dnů	3 700	28 835
Závazky s očekávanou splatností nad 365 dnů	2 707	5 714
Krátkodobé závazky celkem	233 857	276 972

Společnost nemá po splatnosti žádné závazky z titulu sociálního a zdravotního pojištění a ani žádné daňové nedoplatky.

(údaje v tis. Kč)

	Stav k 31. 3. 2018	Stav k 31. 3. 2019
Dohadné účty pasivní	2 388	18 730

Dohadné položky vytvořené na nevyúčtované energie, dopravu, nájemné a subdodávky, které nebyly k datu účetní závěrky ještě proučtovány.

3.11. Časové rozlišení pasivní

	(údaje v tis. Kč)	
	Stav k 31. 3. 2018	Stav k 31. 3. 2019
Časové rozlišení pasiv		
Výdaje příštích období	11 063	23 000
Výnosy příštích období	45	13

Výdaje příštích období obsahují budoucí výdaje spojené s výplatou premií zaměstnanců za období hospodářského roku 2018/2019, dle prémiového řádu.

3.12. Odložená daň z příjmů

Celkovou existující odloženou daňovou pohledávku (závazek) lze analyzovat takto:

	(údaje v tis. Kč)
	Stav k 31. 3. 2019
Odložená daň z titulu	
Rozdíl účetní hodnoty a daňové hodnoty dlouhodobého majetku	-264
Rezervy	133 762
Celkem odložená daňová pohledávka k 31. 3. 2019	25 365
Odložená daňová pohledávka k 31. 3. 2018	-13 689
Změna odložené daňové pohledávky – odložený daňový výnos	11 675

3.13. Výnosy z běžné činnosti

	(údaje v tis. Kč)	
	Období do 31. 3. 2018	Období do 31. 3. 2019
Tržby z prodeje služeb	1 711 045	2 384 469
Ostatní provozní výnosy	6 343	12 911
Výnosové úroky	658	4 208
Ostatní finanční výnosy	5 015	5 559
Výnosy z běžné činnosti celkem	1 723 061	2 407 148

3.14. Zaměstnanci

Počet zaměstnanců společnosti a osobní náklady jsou následující:

	(údaje v tis. Kč)			
	2017/2018 (stav k 31.3.2018)		2018/2019 (stav k 31.3.2019)	
	Počet	Osobní náklady celkem	Počet	Osobní náklady celkem
Zaměstnanci	344	210 244	346	256 863

3.15. Celkové náklady na odměny auditorovi

Náklady na odměnu auditorovi za povinný audit účetní závěrky dosáhly za období od 1. 4. 2018 do 31. 3. 2019 111 tis. Kč.

Náklady na odměnu auditorovi za povinný audit účetní závěrky dosáhly za období od 1. 4. 2017 do 31. 3. 2018 90 tis. Kč.

3.16. Události, které nastaly po datu účetní závěrky

Do data účetní závěrky tj. 16. 8. 2019 nedošlo k žádným událostem, které by měly významný dopad na účetní závěrku.

Zpráva o vztazích mezi ovládající a ovládanou osobou

(§82 ZOK)

Zpráva představenstva společnosti Chládek & Tintěra, a.s. o vztazích mezi ovládající a ovládanou osobou dle ust. § 82 ZOK

za účetní období hospodářského roku 2018/2019 (od 1. 4. 2018 do 31. 3. 2019)

Ovládající osoba: společnost **Cheper invest, a.s.**, IČ 06403352,
se sídlem Pelušková 1407, Kyje, 198 00 Praha 9
Ovládaná osoba: společnost **Chládek & Tintěra, a.s.**, IČ 62743881,
se sídlem Nerudova 1022/16, Předměstí, 412 01 Litoměřice

Struktura vztahů mezi výše uvedenými osobami:

Společnost Cheper invest, a.s. je tzv. „mateřskou společností“, společnost Chládek & Tintěra, a.s. je tzv. „společností dceřinou“.

Obchodní podíl ovládající osoby společnosti Cheper invest, a.s. v ovládané osobě společnosti Chládek & Tintěra, a.s. činí 67,12 %.

Úloha ovládané osoby ve struktuře vztahů:

Ovládaná osoba společnost Chládek & Tintěra, a.s. je pro mateřskou společnost výlučně investicí.

Způsob a prostředky ovládnání:

Výkon hlasovacích práv na valné hromadě.

Přehled jednání učiněných v posledním účetním období, která byla učiněna na popud nebo v zájmu ovládající osoby, pokud se takovéto jednání týkalo majetku, který přesahuje 10 % vlastního kapitálu ovládané osoby zjištěného podle poslední účetní závěrky:

Nebyla učiněna žádná jednání ve smyslu §82 odst. 2 písm. d) ZOK.

Přehled vzájemných smluv mezi osobou ovládanou a osobou ovládající:

Smlouvy přecházející z minulého období nebo nově uzavřené v hospodářském roce 2018/2019 mezi:

Chládek & Tintěra, a.s. a Cheper invest, a.s.:

- žádné platné smlouvy mezi ovládanou a ovládající osobou
- žádná poskytnutá ani přijatá plnění mezi ovládanou a ovládající osobou



Posouzení skutečnosti, zda vznikla ovládané osobě újma a posouzení jejího vyrovnání podle §§ 71 a 72 ZOK:

Ze strany ovládající osoby nedošlo za účetní období hospodářského roku 2018/2019 ke vzniku újmy vůči společnosti Chládek & Tintěra, a.s. jako ovládané osobě.

Zhodnocení výhod a nevýhod vyplývajících ze vztahů mezi ovládající a ovládanou osobou:

Statutární orgán ovládané osoby konstatuje, že ve vztazích převládají pro ovládanou osobu výhody, neplynou z nich žádná relevantní rizika. Ke vzniku újmy k tíži ovládané osoby v účetním období nedošlo, proto nebude aplikován § 71, případně § 72 ZOK, o vyrovnání újmy.

V Litoměřicích dne 13. 6. 2019

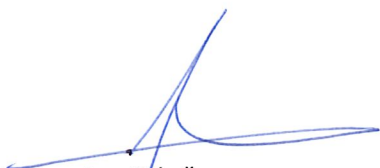

Ing. Jan Kokeš
předseda představenstva společnosti
Chládek & Tintěra, a.s.

Obdrží (též): dozorčí rada společnosti Chládek & Tintěra, a.s. k přezkoumání zprávy o vztazích dle ust. § 83 ZOK



Zpráva dozorčí rady společnosti Chládek & Tintěra, a.s.

Dozorčí rada obdržela od představenstva účetní uzávěrku a zprávu o podnikatelské činnosti a stavu společnosti CHT, a.s. za hospodářský rok od 1.4.2018 do 31.3.2019.

Na základě čl. 4.1.2.4 stanov společnosti DR tyto materiály prohlédla a pečlivě zkontrolovala a výsledkem této kontroly je jednohlasé usnesení DR ze dne 16.8.2019 schválit představenstvem předloženou účetní uzávěrku a souhlas s návrhem představenstva na rozdělení zisku.

DR dále prohlašuje, že měla příležitost jako celek, ale i jednotlivě prostřednictvím svých členů kontrolovat dle dostupných informací činnost vedení společnosti. K tomu účelu sloužila opakovaná jednání se členy představenstva v rámci týdenních porad předsedy představenstva a rozšířených měsíčních ekonomických porad vedení společnosti, která dávají dostatečná vysvětlení a důkazy o činnosti vedení společnosti.

DR dále sděluje valné hromadě, že účetní uzávěrka byla zpracována ve spolupráci s odborným daňovým poradcem Ing. Pavlem Romem (společnost KODAP, s.r.o.) a ověřena auditorem Ing. Josefem Běloubkem. DR zprávu obdržela, přezkoumala a projednala a tyto úkony nedávají podnět k připomínkám. DR nechce ke zprávě auditora již nic doplnit.

Litoměřice, 16.8.2019

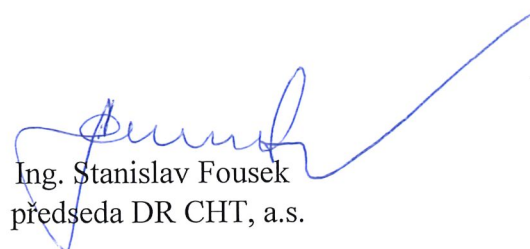
Ing. Stanislav Fousek
předseda DR CHT, a.s.

Výpis

z obchodního rejstříku, vedeného
Krajským soudem v Ústí nad Labem
oddíl B, vložka 706

Datum vzniku a zápisu:

14. června 1995

Spisová značka:

B 706 vedená u Krajského soudu v Ústí nad Labem

Obchodní firma:

Chládek & Tintěra, a.s.

Sídlo:

Nerudova 1022/16, Předměstí, 412 01 Litoměřice

Identifikační číslo:

627 43 881

Právní forma:

Akciová společnost

Předmět podnikání:

provozování drážní dopravy na celostátní dráze a regionálních drahách ve smyslu "Licence udělené dne 28.11.2001 č.j. 3-3390/01-DÚ/Se, evidenční číslo: L/2001/1221"

projektová činnost ve výstavbě

provádění staveb, jejich změn a odstraňování

kovářství, podkovářství

zámečnictví, nástrojářství

zpracování kamene

truhlářství, podlahářství

zednictví

pokrývačství, tesařství

klempířství a oprava karoserií

izolatérství

vodoinstalatérství, topenářství

výroba, instalace, opravy elektrických strojů a přístrojů, elektronických a telekomunikačních zařízení

montáž, opravy, revize a zkoušky elektrických zařízení

výroba, obchod a služby neuvedené v přílohách 1 až 3 živnostenského zákona

Silniční motorová doprava - nákladní provozovaná vozidly nebo jízdními soupravami o největší povolené hmotnosti přesahující 3,5 tuny, jsou-li určeny k přepravě zvířat nebo věcí, - nákladní provozovaná vozidly nebo jízdními soupravami o největší povolené hmotnosti nepřesahující 3,5 tuny, jsou-li určeny k přepravě zvířat nebo věcí

výkon zeměměřických činností

montáž, opravy, revize a zkoušky zdvihacích zařízení

montáž, opravy, revize a zkoušky plynových zařízení a plnění nádob plyny

montáž, opravy, revize a zkoušky tlakových zařízení a nádob na plyny

Revize, prohlídky a zkoušky určených technických zařízení v provozu

Statutární orgán - představenstvo:**Předseda představenstva:**

Ing. JAN KOKEŠ, dat. nar. 5. listopadu 1973

Mokropeská 1801, 252 28 Černošice

Den vzniku funkce: 13. dubna 2015

Den vzniku členství: 13. dubna 2015

Člen představenstva:

VLADIMÍR JEHLIČKA, DiS., dat. nar. 18. ledna 1978
č.p. 14, 405 02 Malšovice
Den vzniku členství: 13. dubna 2015

Člen představenstva:

MIROSLAVA BOSMANOVÁ, dat. nar. 24. května 1974
V Semaji 367, 417 61 Bystřany
Den vzniku členství: 20. července 2018

Člen představenstva:

PAVEL HOLZKNECHT, dat. nar. 3. března 1968
Klásterského 2121, 415 01 Teplice
Den vzniku členství: 20. července 2018

Člen představenstva:

Bc. VLASTIMIL POLÁK, dat. nar. 10. dubna 1979
Alešova 896/56, Klíše, 400 01 Ústí nad Labem
Den vzniku členství: 20. července 2018

Počet členů:

5

Způsob jednání:

Společnost v celém rozsahu zastupují vůči třetím osobám vždy dva členové představenstva společně.

Dozorčí rada:

Člen dozorčí rady:

Ing. VLASTIMIL JÍŠA, dat. nar. 27. října 1958
č.p. 55, 434 01 Korozluky
Den vzniku členství: 17. září 2014

Předseda dozorčí rady:

Ing. STANISLAV FOUSEK, dat. nar. 24. ledna 1952
Kozinova 1699/20, Předměstí, 412 01 Litoměřice
Den vzniku funkce: 20. července 2018
Den vzniku členství: 17. července 2018

Člen dozorčí rady:

Ing. PAVEL RICHTER, dat. nar. 1. července 1963
Zahořany 32, 411 48 Křešice
Den vzniku členství: 17. července 2018

Počet členů:

3

Akcie:

180 ks kmenové akcie na jméno v zaknihované podobě ve jmenovité hodnotě 100 000,- Kč
3 000 ks kmenové akcie na jméno v zaknihované podobě ve jmenovité hodnotě 1 000,- Kč

Základní kapitál:

21 000 000,- Kč
Splaceno: 100%

Ostatní skutečnosti:

Obchodní korporace se podřídila zákonu jako celku postupem podle § 777 odst. 5 zákona č.90/2012 Sb., o obchodních společnostech a družstvech.

Na společnost Chládek & Tintěra a.s. přešlo jmění zanikající

obchodní společnosti Mostecká železniční společnost, spol. s r.o., se sídlem v Mostě, Moskevská 1/14, PSČ 434 01, IČ 64 65 12 58.

Na obchodní společnost Chládek & Tintěra, a.s. se sídlem Litoměřice, Nerudova 16, identifikační číslo 62743881 přešlo jmění zaniklé obchodní společnosti Chládek & Tintěra Most, spol. s r.o. se sídlem Most, Moskevská 1/14, identifikační číslo 62243063.

Na obchodní společnost Chládek & Tintěra, a.s. se sídlem Litoměřice, Nerudova 16, identifikační číslo 62743881 přešlo jmění zaniklé obchodní společnosti Chládek & Tintěra Litoměřice, spol. s r.o. se sídlem Litoměřice, Nerudova 16, identifikační číslo 62243659.

Na základě rozhodnutí valné hromady obchodní společnosti Chládek & Tintěra, a.s. ze dne 9.6.2008, o které byl pořízen notářský zápis, došlo k rozdělení obchodní společnosti Chládek & Tintěra, a.s. formou odštěpení části jejího obchodního jmění - středisko č. 10, na nově založenou nástupnickou akciovou společnost TD invest, a.s., se sídlem Litoměřice, Nerudova 1022/16, PSČ 412 01, s tím, že společnost Chládek & Tintěra, a.s. se neruší ani nezaniká.

Tento výpis je neprodejný a byl pořízen na Internetu (<http://www.justice.cz>).

Dne: 4.7.2019 11:01

Údaje platné ke dni 4.7.2019 03:36